XV. ROČNÍK · ČÍSLO 02/2024 · NEPREDAJNÉ ..... JÚN 2024

SVRČINOVSKÝ SPRAVODAJ

www.svrcinovec.sk

ŠPORTOVÝ DEŇ RODINY

V sobotu 15.06.2024 sa konal v našej obci, môžeme smelo povedať, vydarený „Športový deň rodiny". Už od rána prebiehal v areáli TJ Beskyd 1. ročník florbalového turnaja o pohár starostky obce.

Z celkovo 5 družstiev zvíťazilo družstvo zo Svrčinovca. Od obeda sa mohli deti vyšantiť na skákacích hradoch. Počas podujatia si deti mohli vyskúšať aj rôzne športové aktivity a súťaže, za ktoré boli aj odmenené. Viac sa dozviete na strane 10.

V dnešnom čísle nájdete:

strana 2 PRÍHOVOR **starostky obce**

strana 4 ZO ZASADNUTIA **obecného zastupiteľstva**

strana 10 ŠPORTOVÝ DEŇ **RODINY**

strana 13 **TELEVÍZNA REGINA** RTVS

strana 22 ČERVENÝ KRÍŽ **75. VÝROČIE ZALOŽENIA**

strana 27 MATRIKA

Milí Svrčinovčania,

ani sme sa nenazdali a máme tu opäť leto. Nepoznám nikoho, kto by sa ako dieťa netešil na prázdniny, a toto ročné obdobie. Leto a prázdniny sú časom oddychu, relaxu. Je to aj polčas, kedy by sme mali skontrolovať predsavzaté úlohy, lebo koniec roka je tu veru zas „co by dup". V obci momentálne prebieha revitalizácia školského parku. Verím, že školská záhrada bude miesto, kde si v parku radi posedia nielen naše deťuše, ale aj ich rodičia či starí rodičia, ktorí ich chodia vyzdvihnúť po vyučovaní. Alebo keď si idú prevziať obed v rámci sociálnej služby, ktorú obec prostredníctvom školskej jedálne poskytuje. Vzhľadom na záujem o prenájom priestorov bývalého pohostinstva v areáli telovýchovnej jednoty, obec objednala stavebné úpravy, aby ich nájomcovi mohla odovzdať spôsobilé. Žiaľ, nie je to také jednoduché a musíme v behu akútne riešiť aj zopár vecí, s ktorými sme nepočítali. Som však presvedčená, že prenajať tento priestor, ale aj výber nájomcu bolo od poslancov správne rozhodnutie. Aj teraz, pri športovom Dni rodiny, som sama videla potrebu a potenciál využitia tohto miesta. Tým, že bude objekt prenajatý, určite odradí vandalov, ktorí cez víkendy pravidelne chodia znečisťovať priestor nielen v altánkoch. Som veľmi sklamaná a smutná, že sú to hlavne naše deti, ktoré obci, ale aj sebe ničia to, čo v podstate môžeme všetci zadarmo využívať. To, že nie som zástancom uzamknutých športovísk už viete a vidíte niekoľko rokov. Postrehla som aj názor, že ten areál potrebuje správcu. Správca je počas týždňa a v pracovnej dobe obec. To naozaj máme zamestnať človeka na nočné služby v lete počas víkendov, aby tam partie tínedžerov neničili majetok? Naozaj? Chcem opäť požiadať rodičov o spoluprácu. Úplne stačí opýtať sa, kam ich potomok večer ide, a potom prízvukovať, aby si po sebe upratal a nerobil hluk. Veď stačí tak málo a areál, ale aj dedina bude krajšia. Spoliehať sa, že však máme aktivačných pracovníkov nestačí.

Od prvého júla končí obecný podnik Svrčinovec. Víziu podnikania sa nepodarilo zrealizovať, a aj preto audítorka už viackrát upozornila, že organizácia svoj účel neplní, a je na zrušenie. Podnikanie v obci blízko mesta nie je jednoduché. Odborníci, remeselníci majú otvorené svoje živnosti alebo založené firmy. Tabuľkové platy v samospráve nie sú pre nich veľkým lákadlom. Obec musí a bude fungovať, a zabezpečovať všetko tak, ako doteraz. Verím, že budeme mať viac času na sprístupnenie a spropagovanie knižnice a kultúrnych podujatí, ktoré majú svoj význam a tradíciu. Obec pomáha a podporuje podujatia nielen svoje, ale aj organizácií v jej pôsobnosti. Vychádza v ústrety požiadavkám a potrebám materiálno technického zabezpečenia na akcie aj materskej školy alebo základnej školy. Tým, že sme členom organizácie cestovného ruchu Kysúc, tento rok sme materskej škole mohli zapožičať a poskytnúť bezplatne napríklad maskotov Labkovej patroly na Deň rodiny. Obec podporuje aj spolky v ich aktivitách či už je to Železný hasič alebo športové popoludnie, ktoré plánuje Jednota dôchodcov. Tiež Deň detí mikroregiónu Triangel základných škôl. Spolupráca je základ a vždy je čo vylepšovať. Som zástancom toho, že nech je akcia radšej jedna spoločná s dostatočnou účasťou, ako dve, či tri podobné s účasťou nanútenou a minimálnou. Som otvorená konštruktívnej kritike a viem sa aj ospravedlniť, občas aj za to, za čo nemôžem. Jednoduchšie je pre mňa povedať prepáč, ako vysvetľovať niečo, čo druhý nechce prijať a pochopiť. Pokora v tejto funkcii je veľmi dôležitá. Verím, že všetci, ktorí sme od vás dostali mandát riadiť obec, zmýšľame pre spoločné dobro a rozvoj obce. Povedať, že máme toho plné kecky je jednoduché. Dať riešenie alebo pomôcť, znamená obetovať svoj voľný čas. Verte, že aj zamestnanci obce toho majú občas plné kecky, ale povedať to nahlas si nemôžu a ani nechcú dovoliť. Práca na úrade je jedna stránka zamestnancov obce. Všetky podujatia organizujeme poväčšine po pracovnej dobe a cez víkendy, tie sa nedajú odbiť v pracovnom čase. Tam, kde sa iní zabávajú a potom možno kritizujú, my pracujeme v podstate vo svojom voľne. Týmto sa chcem mojim kolegom poďakovať, že so mnou idú aj do nových projektov a akcií, o ktorých nevieme, či sa vydaria. Ďakujem poslancom, ktorí svojou účasťou či pomocnou rukou obecné akcie podporujú. Skrátka všetkým, ktorí ten svoj čas obetujú. Športový Deň rodiny sa vydaril nielen počasím. Ďakujem poslancom, ktorí prišli, ale aj tým, ktorí pomáhali. Monike za prípravu športových aktivít, Janke a Aničke za pomoc pri pečení palaciniek od starostky. Tomášovi za celodennú obetu na slnku a rozhodcovanie na florbalovom turnaji o pohár starostky. Mimochodom prvé miesto ostalo doma. Srdečne gratulujem našim chalanom. Ďakujem aj Marcelovi a Ondrovi za pomoc pri upratani a odvoze po skončení akcie. Vážim si to veľmi, lebo každá ruka je veľká pomoc.

Dnes chcem však opäť poďakovať aj občanom dotknutým výstavbou železničného koridoru z časti u Janka, Matiaška a pod Grapy za ich trpezlivosť. Znášať dennodenné problémy so znečistenou komunikáciou, zablokovaným prejazdom, prachom a iným, nie je jednoduché. Je to pre nich chlieb každodenný. Táto stavba je komplikovaná, a je to veľká výzva aj pre zhotoviteľa. Počas výstavby sa stále niečo komplikuje, ale hľadajú sa nové riešenia. Kontrolné dni sú náročné nielen pre obec, ale aj pre samotné Združenie ŽSR Kysuce, ktoré rozšírenie koridoru realizuje. Ukončenie stavby sa stále posúva, ale cesta späť už nie je možná. Preto nám neostáva iné, len tento stav v rámci možností strpieť a veriť, že to najťažšie máme za sebou. Nechcem tým určite povedať, že budeme ticho čakať. To, čo sa dá odstrániť či zlepšiť vždy pripomienkujem. Občas to možno naozaj vyzerá akoby som hádzala hrach o stenu. Stavbu si obec neobjednala, nefinancuje ju a nemôže s ňou nesúhlasiť, či zastaviť ju. Verím, že najťažší úsek máme čoskoro za sebou. Obrovská konštrukcia oceľového mosta sa v týchto dňoch naváža k tunelu u Matiaška a je opäť spojená s obmedzeniami. Jedinou útechou pre mamičky z tejto lokality je fakt, že o pár dní budú mať ich deti prázdniny. Viem si predstaviť ich dennodenný strach, či prídu ich potomkovia z vyučovania v poriadku domov.

Čo sa týka najbližších investičných akcií, verím, že konečne vysúťažime firmu na oplotenie nového cintorína, spravíme zopár úprav miestnych komunikácií. Kvôli PN pracovníčky na okresnom úrade nemáme ešte vytýčený termín kolaudácie vodovodu, no verím, že sa to čoskoro skolauduje. Plánujeme aj výsadbu zelene pri bytových domoch u Hlaváča, výstavbu detského ihriska v časti Zatky. Tiež verím, že sa dohodneme na cene s vlastníkmi pozemkov, ktoré plánujeme vykúpiť. Je toho veľa a dúfam veľa aj stihneme.

Drahí Svrčinovčania, užite si pekné, teplé leto. Hlavne v zdraví, a so svojimi blízkymi, ktorých ľúbite. Všetkých vás srdečne pozývam na Svrčinovský kermaš o pár dní. Na konci prázdnin ešte na farský deň, ale aj deň charity. Matka Tereza povedala: *"Úprimnosť a otvorenosť vás robia zraniteľnými. Tak či tak buďte úprimní a otvorení."* Ja sama sa snažím byť otvorená, som tu pre každého z vás, kto ma potrebuje. Pred nikým sa neskrývam, nevyhováram sa. Občas som aj zranená nepochopením, či urážkami, ale je to moja práca, ktorú milujem. Verím, že spolu všetko zvládneme... Mám vás rada.

Mgr. Renáta Majchráková
starostka obce

Investičné aktivity obce

V obci sa realizuje investičná aktivita, ktorou je výsadba zelene v areáli Základnej školy vo Svrčinovci. Areál sa upravuje podľa vopred zhotovenej projektovej štúdie.

V areáli sa vysádzajú kríky, stromy, tráva a kvety. Upravujú sa jestvujúce chodníky, osádzajú sa prvky drobnej architektúry (lavičky, informačné tabule, smetné koše, stacionárne stojany na bicykle a pod.) a tiež sa zabuduje zavlažovací systém. Realizáciou tejto investičnej aktivity sa zlepší a skrášli vzhľad areálu základnej školy a vznikne tak oddychová zóna.

Táto investičná aktivita sa blíži ku konci, v súčasnosti práce na nej finišujú a veríme, že táto zóna skrášli areál Základnej školy vo Svrčinovci a bude prospešná pre naše deti.

Obec nedávno ukončila ďalšiu investičnú aktivitu, ktorou bola rekonštrukcia vykurovacieho systému v budove TJ Beskyd s použitím tepelného čerpadla. Veríme, že realizácia tejto investície prinesie svoje kladné očakávané výsledky, a tým sa zlepšia podmienky vykurovania v budove TJ Beskyd.

V rámci skrášľovania obce bolo zakúpených 6 veľkých kamenných kvetináčov, do ktorých boli vysadené kvety. Tieto kvetináče boli osadené pod cintorínom a v centre obce. Veríme, že skrášlia našu obec a potešia mnohých z nás.

Mária Krajňáková

Nová informačná tabuľa

Zamestnanci obce začiatkom apríla umiestnili novú informačnú tabuľu v časti obce Svrčinovec - U Mišov...

Projektová činnosť obce

Začiatkom roka 2024 bola vyhlásená medzinárodná výzva z Programu Interreg Poľsko – Slovensko 2021 – 2027 v rámci. Fondu malých projektov, do ktorej sa obec zapojila a podala žiadosť o nenávratný finančný príspevok. V sú časnosti prebieha posudzovanie a hodnotenie žiadosti hodnotiacou komisiou.

Vo februári obec podala projektový zámer v rámci Výzvy č. 1/2024 Regionálne dotácie, ktorú vyhlásil Žilinský samosprávny kraj. Po odbornom posúdení a zhodnotení bola žiadosť obci schválená. Projekt je zameraný na zachovanie kultúrnych hodnôt, tradícií a kultúrneho dedičstva. Cieľom projektu je spoznať a priblížiť našu obec verejnosti prostredníctvom historických poznatkov a obrazov.

V marci sa obec zapojila do vyhlásenej výzvy a podala projekt, ktorý bol zameraný na podporu udržiavania pracovných návykov PUPN 2. Tento projekt bol úspešne podporený a zrealizovaný do 31. 12. 2024.

Obec využila aj príležitosť o získanie dotácie z Nadácie COOP Jednota, kde podala 3 projektové zámery. Po ich posúdení, zhodnotení a hlasovaní bude podporený a realizovaný jeden z nich.

Ďalej sa obec zapojila do vyhlásenej medzinárodnej výzvy z Programu Interreg Slovenská republika – Česká republika 2021 – 2027 v rámci Fondu malých projektov. V súčasnosti prebieha proces posudzovania a hodnotenia podaných žiadostí o získanie nenávratného finančného príspevku hodnotiacou komisiou.

Obec podala žiadosť v rámci vyhlásenej výzvy Fondu na podporu umenia, ktorá bola zameraná na akvizíciu knižníc. Žiadosť bola schválená a za finančný príspevok budú zakúpené knihy do miestnej knižnice.

Obec aj naďalej sleduje vyhlasované výzvy a podľa potreby a miestnych podmienok sa bude do nich aj zapájať.

Mária Krajňáková

Dňa 20. marca 2024 sa konalo riadne zasadnutie obecného zastupiteľstva, z ktorého vyberáme:

Poslanci Obecného zastupiteľstva:

- vzali na vedomie správu HKO o plnení uznesení z predchádzajúceho zasadnutia OZ
- vzali na vedomie správy o vykonaných kontrolách HKO od poslednej podanej správy
- vzali na vedomie správu HKO o kontrolnej činnosti za rok 2023
- vzali na vedomie stanovisko HKO k záverečnému účtu obce za rok 2023
- schválili záverečný účet obce a celoročné hospodárenie za rok 2023 bez výhrad
- schválili použitie prebytku rozpočtového hospodárenia za rok 2023 vo výške € 437 032,89 na kapitálové výdavky a splátky úveru v roku 2024
- vzali na vedomie správu ústrednej inventarizačnej komisie o vykonaní inventarizácie k 31.12.2023
- schválili vyradenie a zlikvidovanie majetku podľa zoznamov, a to:
  obecný úrad – hodnota vyradeného majetku - € 1 252,12
  základná škola – hodnota vyradeného majetku - € 12 194,78
  obecný podnik – hodnota vyradeného majetku - € 746,82
- poverili likvidačnú komisiu zlikvidovaním vyradeného majetku
- schválili poskytnutie dotácie z rozpočtu obce na rok 2024, a to:
  TJ Beskyd - € 15 000,--
  FSk Svrčinka - € 1 000,--
  Turistický oddiel - € 500
  Slovenský Červený kríž - € 800,--
  Slovenský zväz drobnochovateľov - € 600,--
  OZ za krajšie Kysuce - € 500,--
  ZO Jednoty dôchodcov na Slovensku - € 700,--
- doporučili navýšenie finančných prostriedkov pre originálne kompetencie /MŠ, ŠKD a ŠJ/ poskytnúť až na základe skutočného čerpania poskytnutých dotácií obcou s vyčíslením reálnych vlastných príjmov a predpokladaných vlastných príjmov k najbližšiemu zasadnutiu OZ
- schválili predložené úpravy rozpočtov obce, ZŠ, ŠKD, ŠJ, MŠ a SZUŠ v roku 2024
- schválili Zásady hospodárenia s majetkom obce s účinnosťou od 21.03.2024
- schválili Registratúrny poriadok a Registratúrny plán obecného úradu s účinnosťou od 01.04.2024
- vzali na vedomie správu o činnosti DHZ za rok 2023
- schválili výpožičku športového areálu na deň 10.08.2024 z dôvodu konania 21. ročníka športovo-benefičnej akcie Panthers cup, ktorej výťažok bude použitý na charitatívne účely.

Dňa 11. apríla 2024 sa konalo zasadnutie obecného zastupiteľstva, z ktorého vyberáme:

Poslanci Obecného zastupiteľstva:

- zrušili bez právneho zástupcu Obecný podnik Svrčinovec, príspevkovú organizáciu s podnikaním dňom 30.06.2024
- poverili starostku obce vykonaním potrebných právnych, finančných a iných úkonov, ktoré vyplynú z prechodu práv a povinnosti z Obecného podniku Svrčinovec na Obec Svrčinovec v dôsledku zrušenia Obecného podniku Svrčinovec
- schválili predloženú úpravu obce
- schválili príspevok OPS vo výške € 50 000,--
- schválili presun finančných prostriedkov vo výške € 50 000,-- z výdavkovej časti rozpočtu obce z položky „610 – mzdy pracovníkov OÚ" na dofinancovanie OPS do 30.06.2024
- schválili zámer odpredať majetok obce – verejný vodovod, ktorý bol vybudovaný v rámci stavby „Rozšírenie verejného vodovodu Svrčinovec – časť Praţenkovia", v k. ú. Svrčinovec na parc. č. CKN 4982/1, 4985/2, 4983/1, 4984, za kúpnu cenu € 10,-- z dôvodu osobitného zreteľa podľa § 9 ods. 1 písm. g/ Zákona SNR č. 138/1991 Z.z. o majetku obcí v znení neskorších predpisov a podľa Článku 4 ods. 11 Zásad hospodárenia s majetkom obce. Osobitný zreteľ je reálna nepoužiteľnosť uvedeného majetku, nakoľko obec nie je spôsobilá vodovod prevádzkovať ako verejný vodovod a pre verejný záujem na zabezpečení hromadného zásobovania obyvateľov vodou.
- schválili zámer prenajať majetok obce - budova súp. číslo 994, stojaca na parcele č. 886 na LV číslo 1020, na LV je označená ako budova TJ. Súčasťou budovy sú nebytové priestory:
  Hlavná sála: výmera 79,03 m²
  Výčap: výmera 35,04 m²
  Chodba: výmera 5,7 m²
  Sklad: výmera 33,59 m²
  WC: výmera 11,93 m²
  Kotolňa: výmera 11,52 m²
  Terasa: výmera 171 m² ako prenájom časti pozemku na parc. č. 888 na LV číslo 1020
  z dôvodov hodných osobitného zreteľa podľa § 9aa ods. 2 písm. e/ Zákona SNR č. 138/1991 Z.z. o majetku obcí v znení neskorších predpisov a podľa Článku 5 ods. 3 Zásad hospodárenia s majetkom obce. Osobitný zreteľ je nemožnosť očakávať vyšší výnos pri použití súťažnej formy nájmu majetku obce.

Dňa 02. mája 2024 sa konalo zasadnutie obecného zastupiteľstva, z ktorého vyberáme:

- prejednali a schválili podpísanie Zmluvy o prevode vlastníckeho práva č. 1000/2024, predmetom ktorej je prevod vlastníckeho práva k hmotnému majetku – verejného vodovodu, ktorý bol vybudovaný v rámci stavby „Rozšírenie verejného vodovodu Svrčinovec – časť Praţenkovia" v k.ú. Svrčinovec, na parc. č. CKN 4982/1, 4985/2, 4983/1 a 4984, medzi Obcou Svrčinovec a Severoslovenskými vodárňami a kanalizáciami, a.s. Žilina za cenu € 10,-- za verejný vodovod.
- poverili starostku obce podpísaním Zmluvy o prevode vlastníckeho práva č. 1000/2024 medzi Obcou Svrčinovec a Severoslovenskými vodárňami a kanalizáciami, a.s. Žilina za cenu € 10,-- za verejný vodovod, ktorý bol vybudovaný v rámci stavby „Rozšírenie verejného vodovodu Svrčinovec – časť Praţenkovia" v k.ú. Svrčinovec, na parc. č. CKN 4982/1, 4985/2, 4983/1 a 4984.
- schválili podľa § 9aa ods.2 písm. e/ Zákona SNR č. 138/1991 Z.z. o majetku obcí v znení neskorších predpisov a podľa Článku 5 ods. 3 Zásad hospodárenia s majetkom obce prenájom majetku obce - budova TJ súp. číslo 994, stojaca na parcele č. 886 na LV číslo 1020 z dôvodov hodných osobitného zreteľa /osobitný zreteľ je nemožnosť očakávať vyšší výnos pri použití súťažnej formy nájmu majetku obce/.
  Súčasťou budovy a nájmu je terasa stojaca na parc. č. 888 na LV 1020 o výmere 171 m².
  Cena ročného nájmu je stanovená: budova TJ - € 2 130,-- + terasa - € 342,--
  Doba prenájmu: od 01.06.2024 na dobu neurčitú
  Účel nájmu: pohostinská a reštauračná činnosť
  Žiadateľ – nájomca: Decoro, s.r.o., 023 51 Raková 743 - Ľubomír Koprna /konateľ/
- vzali na vedomie informatívnu správu o možnostiach prenájmu alebo odpredaja časti budovy bývalej mliekarne v k.ú. Svrčinovec č. 356
- doporučili pripraviť verejno-obchodnú súťaž na odpredaj časti budovy bývalej mliekarne v k.ú. Svrčinovec č. 356
- schválili Rokovací poriadok Obecného zastupiteľstva vo Svrčinovci s účinnosťou od 03.05.2024

- schválili zámer prenajať majetok obce – nebytové priestory /časť 1/3/ v budove súp. číslo 200, stojaca na parcele č. 1887/1 na LV číslo 1020, o výmere 47,2 m^2 v k. ú. Svrčinovec z dôvodu hodných osobitného zreteľa podľa § 9aa ods. 2 písm. e/ Zákona SNR č. 138/1991 Z. z. o majetku obcí v znení neskorších predpisov a podľa Článku 5 ods. 3 Zásad hospodárenia s majetkom obce. Osobitný zreteľ je nemožnosť očakávať vyšší výnos pri použití súťažnej formy nájmu majetku obce.

Dňa 30. mája sa konalo zasadnutie obecného zastupiteľstva, z ktorého vyberáme:

Poslanci Obecného zastupiteľstva:

- schválili:
  A/ predloženie žiadosti o nenávratný finančný príspevok v rámci Výzvy na predkladanie žiadostí o NFP v rámci výzvy Kultúra a cestovný ruch – FMP/KCR/01 na realizáciu projektu „Zveľaďujme a chráňme kultúrne dedičstvo Goralov“, ktorý bude realizovaný Obcou Svrčinovec
  B/ zabezpečenie realizácie projektu v súlade s podmienkami poskytnutia pomoci
  C/ zabezpečenie finančných prostriedkov na spolufinancovanie realizovaného projektu vo výške min. 8% z celkových oprávnených výdavkov Obce Svrčinovec, čo predstavuje max. sumu € 5 000,--
- schválili predloženú úpravu rozpočtu obce v roku 2024
- nesúhlasili s podpisom zmluvy o spolupráci medzi obcou a vydavateľstvom MAGMA – Mária Ščuryová o poskytnutí dotácie na vydanie knihy „KYSUCE“

Zápisnice zo zasadnutí, ako aj prijaté uznesenia a VZN nájdete na webovej stránke obce:
www.svrcinovec.sk

Zo zápisníc OZ vybrala: Dana Hajnošová

OZNAM PRE MAJITEĽOV PSOV!

Oznamujeme Vám, že každoročné očkovanie psov sa uskutoční v pondelok 01. júla 2024.

Očkovať sa bude postupne:

08.00 – 08.30 hod Potok
08.30 – 09.30 hod Závršie
09.30 – 11.00 hod pri moste U Katraka
11.00 – 12.30 hod pri požiarnej zbrojnici
12.30 – 13.00 hod Zatky – ESO /otáčka autobusu/
13.00 – 13.30 hod Zatky /Motorest/
od 13.30 hod ihrisko

Náhradný termín vakcinácie bude v sobotu 13.07.2024 od 09.00 hod len na ihrisku.

Poplatok za očkovanie je € 10,--/ks
/Zaočkované budú len začipované psy./

Poplatok za čipovanie je € 20,--/ks
/Začipované budú len psy, ktoré budú mať kompletne vyplnené registračné karty./

Je možnosť zakúpenia si tabliet na odčervenie.

POZOR
k vakcinácií je potrebné v zmysle zákona doložiť aj rodné číslo majiteľa zvieraťa.

VÝZVA OBČANOM

Upozorňujeme občanov, resp. vlastníkov a užívateľov poľnohospodárskej pôdy v k.ú. našej obce na zabezpečenie základnej starostlivosti o poľnohospodársku pôdu...

Podľa § 3 ods. 1 Zákona č. 220/2004 Z.z. o ochrane a využívaní poľnohospodárskej pôdy a o zmene Zákona č. 245/2003 Z.z. o integrovanej prevencii a kontrole znečisťovania životného prostredia a o zmene a doplnení niektorých zákonov v znení neskorších predpisov, citujem:

"Každý vlastník poľnohospodárskej pôdy /ďalej len "vlastník"/ alebo nájomca a správca poľnohospodárskej pôdy /ďalej len "užívateľ"/ je povinný

a/ vykonávať agrotechnické opatrenia zamerané na ochranu a zachovanie kvalitatívnych vlastností a funkcií poľnohospodárskej pôdy a na ochranu pred jej poškodením a degradáciou,

b/ predchádzať výskytu a šíreniu burín na neobrábaných pozemkoch, ak osobitný predpis neustanovuje inak,

c/ zabezpečiť využívanie poľnohospodárskej pôdy tak, aby nebola ohrozená ekologická stabilita územia a bola zachovaná funkčná spätosť prírodných procesov v krajinnom prostredí,

d/ usporiadať a zosúladiť poľnohospodársky druh pozemku s jeho evidenciou v katastri."

Riadnym plnením zákonom stanovených povinností sa predíde konaniu vo veci priestupkov a ukladaniu pokút zo strany Okresného úradu Čadca - pozemkového a lesného odboru.

Verejno-prospešná aktivačná činnosť v obci

Aktivačná činnosť uchádzačov o zamestnanie, ktorí vykonávajú verejno-prospešné práce v obci v rámci zapojenia sa obce do vyhlásenej výzvy Ústredím práce, sociálnych vecí a rodiny v rámci projektu Podpora udržania pracovných návykov – PUPN 2, spočíva vo vykonávaní menších obecných služieb pre obec. Tieto práce sú zamerané na tvorbu, ochranu, udržiavanie a zlepšovanie životného prostredia v obci.

Uchádzači o zamestnanie vykonávajú verejno-prospešné práce ako je kosenie, hrabanie verejných priestranstiev, čistenie, zametanie a umývanie verejných priestorov, zastávok, budov, čistenie priekop od odpadkov a iných nečistôt.

Mária Krajňáková

POĎAKOVANIE

Obecný úrad týmto ďakuje Rudolfovi Čepcovi od Puraša za pomoc a stavebný dozor pri oprave drevenej lávky a zábradlia v tejto časti obce. Drevená lávka bola opravená začiatkom apríla a pri oprave mu pomáhali aj aktivační zamestnanci Ladislav Juráček a Ján Beliančin.

Veľkonočná výstava

Prebúdzajúca sa príroda a stále silnejšie a hrejivejšie slnečné lúče, nám signalizujú blížiaci sa príchod jari, ktorá tento rok k nám zavítala predsa len akosi skôr. S týmto ročným obdobím sa neodmysliteľne spája i sviatok Veľkej noci, ku ktorej patrí aj patričná výzdoba.

V dňoch 23.03.2024 až 25.03.2024 prebehla v našej obci už tradičná veľkonočná výstava, na ktorej svoje výrobky vystavovali naši šikovní občania, ako aj deti zo ZŠ a MŠ. Sála v kultúrnom dome sa počas týchto dní zmenila na jedno „veľkonočné hniezdo" plné ručne maľovaných kraslíc, zajačikov a kuriatok, hádam zo všetkých materiálov, tradičné korbáče upletené rôznymi technikami a rôzne iné dekoratívne veci /nielen veľkonočné/.

Všetci návštevníci, ktorí si prišli túto našu výstavu pozrieť, určite neoľutovali a iste načerpali množstvo dobrých nápadov, ako si vyzdobiť svoje príbytky počas Veľkej noci. Náš obdiv a veľká vďaka patrí všetkým, ktorí sa do tejto výstavy zapojili a pripravili tak pre jej návštevníkov krásny zážitok.

Taktiež ďakujeme všetkým, ktorí akýmkoľvek spôsobom prispeli k tejto úžasnej výstave a taktiež tým, ktorí prispeli kúpou výrobku, či pôstnej polievky na charitu v našej obci!

Dana Hajnošová

550. výročia udelenia valašských privilégií Valachom kráľom Matejom Korvínom

14. apríla 2024 Gorali spoločne oslávili unikátne 550. výročia udelenia valašských privilégií, Valachom, kráľom Matejom Korvínom.

Stretnutie sa konalo v meste Ružomberok , kde v roku 1474, Matej Korvín podpísal najrozsiahlejšiu listinu práv a povinností Valachov. Na základe získaných privilégií, sa v neskoršom období, valašské obyvateľstvo rozširovalo do odľahlejších oblastí, hlavne severného Slovenska, kde zakladalo nové osady na tzv. Valašskom pravé. Väčšina goralských obcí bola založená na valašskom práve, ovplyvnená valašskou kultúrou, práve preto sa Gorali stotožňujú s valašským pôvodom.

Pri tejto príležitosti sa v meste Ružomberok stretli Gorali z Kysúc, Oravy, Liptova, Spiša, Zamaguria a ostatných goralských enkláv z územia Slovenska. Na podujatí ste mohli vidieť viac ako 400 Goralov z obcí, Lendak, Reľov, Ždiar, Malá Franková, Nová Ľubovňa, Vyšné Ružbachy, Hraničné, Forbasy, Nižné Ružbachy, Mlynčeky, Lesnica, Kolačkov, Spišská Stará Ves, Oravská Polhora, Novoť, Zákamenné, Rabča, Hladovka, Suchá Hora, Svrčinovec, Čierne, Liptovská Lúžna a pod..

Oslavy udelenia privilégií si Gorali pripomenuli slávnostným hrajúcim sprievodom, v ktorom prezentovali svoj rôznorodý goralský kroj a ľudovú kultúru. Ľudová hudba a spev sprevádzal aj slávenie sv. omše v kostole sv. Ondreja. Svätú omšu celebroval spišský biskup Mons. František Trstenský. Okrem neho sa slávnosti zúčastnil emeritný pomocný spišský biskup Mons. Andrej Imrich. Po sv. omši sa hrajúci sprievod presunul z kostola sv. Ondreja do Parku Jána Pavla II., kde spoločné oslavy pokračovali. Postupne sa predstavili folklórne skupiny a ľudové hudby zo všetkých goralských oblastí.

Jedinečnú atmosféru goralskej muziky, ľudovej piesne v goralskom dialekte a rôznorodosť goralských krojov, si môžete vychutnať aj na iných podujatiach, ktoré sa venujú goralskej kultúre, napr. Goralské folklórne slávnosti v Ždiari, Folklórne slávnosti pod Pilskom a Babou horou, Goralské slávnosti v Skalitom, Zamagurské folklórne slávnosti a viaceré menšie goralské podujatia.

Goralská kultúra bola v roku 2021, odbornou komisiou, zapísaná do Reprezentatívneho zoznamu nehmotného kultúrneho dedičstva Slovenska, v súčasnosti prebiehajú viaceré aktivity na zápis prvku Goralská kultúra pod ochranu UNESCO.

„Máj“

Stavanie mája je jedna z najkrajších, najveselších a najfarebnejších tradícií na Slovensku.

Symbolika stavania mája odkazuje na jar, ktorá je v plnom rozpuku. Prebúdza sa príroda, rodí sa nový život. Je dlhoročnou tradíciou, že posledný aprílový deň sa aj v našej obci stavia máj. Ani tento rok to nebolo inak.

Vyzdobeného mája sa ako obvykle, ujali skúsené ruky dobrovoľných hasičov – Vladka Špiláka a Štefana Vojtuša. Pomáhali im aj pracovníci obce Radovan Laš a Miroslav Švancár. K tejto milej práci sa pridal aj bývalý poslanec Mikuláš Kulla.

Zdobenie a stavanie mája prebiehalo za spevu a tanca našich detí z materskej školy, ktoré si spolu s p. učiteľkami pripravili kultúrny program.

Pre všetkých prítomných bolo pripravené malé občerstvenie.

Touto cestou chceme poďakovať občanovi Janovi Cyprichovi /pohostinstvo STODOLA/ za sponzorstvo – kofolu pre všetkých zúčastnených.

Mesiac ubehol ako voda a tradičné váľanie mája prebehlo v piatok 31.05.2024 v poobedňajších hodinách, za pomoci mladých hasičov. K tomu im zatancovali dievčatá zo školského klubu detí a zaspievali súrodenci Marek a Vaneska Zvercovi. Pre všetkých prítomných bolo pripravené malé občerstvenie – pre dospelých vínko a pre deti cukrová vata. Bohužiaľ, nám tento rok váľanie mája trocha pokazila búrka a s ňou spojený výdatný dážď, preto sme museli túto akciu predčasne ukončiť.

Dana Hajnošová

Jubilanti 2024

Vo štvrtok 09.05.2024, na sviatok Nanebovstúpenia Pána, sa stretli už tradične v kultúrnom dome naši jubilanti 70, 80 a 85-roční...

Z celkového počtu 52 sa zúčastnilo tejto milej akcie, ak im to zdravie dovolilo, 27 jubilantov...

Starostka obce, po slávnostnom príhovore, odovzdala všetkým jubilantom malý darček s kvetinkou.

Pozdraviť našich jubilantov prišiel aj pán farár Mgr. Jozef Lazový, ktorý za našich jubilantov pred podujatím odslúžil sv. omšu, ktorej sa mnohí jubilanti zúčastnili.

V programe vystúpili detičky z materskej školy a Ľudová hudba Capkovci zo Skalitého, ktorá vytvorila príjemnú atmosféru tohto podujatia, kde nechýbal slávnostný obed a dobrá nálada.

Dana Hajnošová

90 – ročná jubilantka

Koncom mája sa dožila krásneho životného jubilea 90 rokov p. Anna Kubalíková od Švoľka. Ku krásnemu výročiu jej prišla poblahoželať starostka obce s p. matrikárkou. Popriali jej pevné zdravie, pokoj v srdci, božie požehnanie a veľa lásky od svojich najbližších.

Deň **MATIEK**

Druhá májová nedeľa patrí všetkým matkám. Pre každého človeka je jeho matka najdôležitejším človekom na svete.

Od detstva až po posledné chvíle pred odchodom z tohto sveta si človek nesie v sebe jedinečný a neopakovateľný obraz svojej matky. Matky, ktorá všetko chápe, odpúšťa, vždy poľutuje a bude stále milovať svoje dieťa bez ohľadu na to, aké ono je. V nedeľu 12. mája sa kultúrny dom do posledného miestečka zaplnil mamičkami a babičkami, ktoré prijali pozvanie starostky obce. Toto príjemné popoludnie svojím programom spestrili detičky z materskej školy a SZUŠ. Starostka obce sa v úvode slávnostným príhovorom prihovorila všetkým mamičkám a z úprimného srdca im poďakovala za ich lásku, obetavosť a nesmiernu pracovitosť. Popriala im, aby boli všetky zdravé, šťastné a milované. Zároveň poslala pozdrav aj do nebíčka pre všetky mamičky, ktoré už nie sú medzi nami...

Po vystúpení na každú mamičku čakal kvietok ako symbol poďakovania.

Samozrejme, nezabudli sme ani na mamičky a babičky na Závrší, kde ich v nedeľu doobeda s kytičkami kvetov navštívila starostka obce...

Dana Hajnošová

Hviezda pre mamu

Svoj osud každý z nás,
má vpísaný vo hviezdach.
Na nebi všetci svoju máme,
jedna žiari i v našej mame.

Jej láska ako hviezdy žiara,
sa o nás celý život stará.
Bojí sa, i radosť s nami zdieľa,
v srdci má pre nás lásky veľa.

Od prvých krôčkov až k dospelosti,
sa s nami raduje, ale i zlostí.
Radí nám, niekedy aj kára,
prežila dosť, no nie je stará.

Ona nás od malička určí,
láska je radosť i dušu mučí.
Jej vďačíš za život, za veľa,
máš v nej rodiča a priateľa.

Raz jej duša vzlietne ku hviezdam,
váž si ju, by neostal si sám.

/Terézia Mešťanová/

Športový deň rodiny

V sobotu 15.06.2024 sa konal v našej obci, môžeme smelo povedať, vydarený „Športový deň rodiny“.

Už od rána prebiehal v areáli TJ Beskyd 1. ročník florbalového turnaja o pohár starostky obce. Z celkovo 5 družstiev zvíťazilo družstvo zo Svrčinovca.

Od obeda sa mohli deti vyšantiť na skákacích hradoch. Počas podujatia si deti mohli vyskúšať aj rôzne športové aktivity a súťaže, za ktoré boli aj odmenené. Nechýbalo ani maľovanie na tvár, kedy sa deťom rozžiarili očká, lebo vďaka farbám sa premenili na obľúbené zvieratko, či rozprávkovú bytosť. Prišli aj maskoti z Labkovej patroly a Mimoň povzbudiť účastníkov tohto podujatia. Deti tancovali, spievali, zabávali sa...

Samozrejme nechýbalo ani malé občerstvenie. Pre deti boli pripravené sladké palacinky so šľahačkou a ovocím, či kofola. Pre dospelých pivko, či chutný hotdog.

Veľká vďaka patrí všetkým, ktorí sa akoukoľvek službou postarali o tento nezabudnuteľný deň. Počasie nám prialo a malí, či veľkí si užili deň plný pohybu a zábavy na čerstvom vzduchu. Už teraz sa tešíme opäť o rok.

Dana Hajnošová

BAJO
12

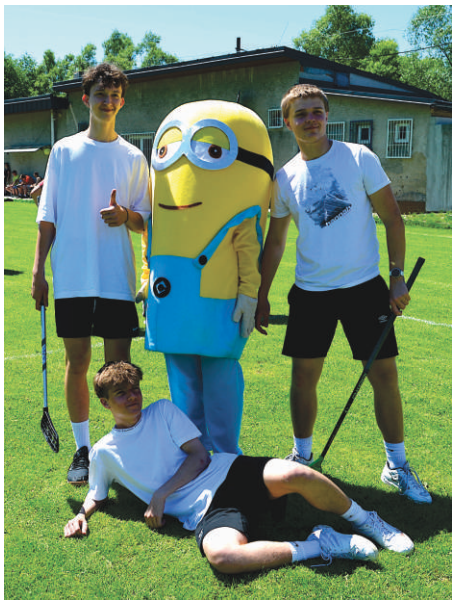

Televízna Regina RTVS

V pondelok 20.05.2024 našu obec navštívil štáb RTVS s televíznou reláciou Regina.

Ide o denný magazín o živote v regiónoch. Tentokrát sa venovali Goralom a pripravovali krátky dokument o varení goralských jedál. Gorali si nedávno pripomenuli spoločnou akciou 550. výročie udelenia valašských privilégií valachom kráľom Matejom Korvínom. Išlo o veľké stretnutie, ktoré bolo prehliadkou bohatej kultúry a krojov goralov na Slovensku. Pri tejto príležitosti starostka oslovila naše ženy z FSk Svrčinka, aby pred kamerou pripravili nejaké goralské jedlo. „Svrčinky" prijali túto ponuku a navarili kapustové fliačky, tzv. „babské uši" a tiež fliačky s maslovou praženicou. Následne vo štvrtok bola starostka obce Renáta Majchráková, ako zástupkyňa kysuckých Goralov, pozvaná do štúdia RTVS, kde sa spoločne s ostatnými zástupcami Goralov z rôznych častí Slovenska rozprávali na goralskú tému.

Dana Hajnošová

VÝZVA občanom

Obec Svrčinovec vyzýva občanov, ktorí nemajú ešte uhradené poplatky za daň z nehnuteľnosti a TKO, aby uhradili tieto poplatky v čo najskoršom termíne.

Termín zaplatenia dane z nehnuteľnosti - do 31. mája 2024

Termín zaplatenia poplatku za TKO - do 31. júla 2024

Ing. Miroslav Kotyra

Pracovný deň županky na Kysuciach

V stredu 29.05.2024 navštívila našu obec, v rámci svojho pracovného dňa na Kysuciach, županka Erika Jurinová.

O radostiach a starostiach sa pozhovárala so starostkou Renátou Majchrákovou, ako aj so starostom Obce Čierne Petrom Staňom. Zároveň im poďakovala za príjemné prijatie a službu, ktorú vykonávajú pre občanov nielen vo svojich obciach, ale aj nášho kraja.

Duchovná slávnosť

Medzi najočakávanejšie slávnostné chvíle pre deti tretieho ročníka určite patrí 1. sväté prijímanie.

Duchovná rodina sa stretla 19. mája a 18 detí našej farnosti prvý krát prijalo duchovný pokrm. Ďakujeme p. farárovi J. Lazovému za krásny priebeh sv. omše, Janke Jurgovej za organizačné prípravy v mene rodičov a samozrejme všetkým, ktorí sa o túto slávnosť akýmkoľvek spôsobom pričinili. Tiež ďakujem dievčatám z 8.B za aktívnu pomoc v deň slávnosti.

Monika Strýčková

Budúci prváčikovia

V pondelok 17.06.2024 budúci prváčikovia z materskej školy umiestnili svoje tablo do informačnej skrinky pri obecnom úrade.

Od starostky ich čakalo aj sladké prekvapenie. Popriala im krásne prežitie prázdnin, plných slniečka a všetko dobré na novej životnej ceste do školských lavíc...

Dana Hajnošová

Tohtoročné úspechy našich florbalistov

Fyzikálna olympiáda

Príprava na fyzikálnu olympiádu je náročná, pretože úlohy ďaleko prevyšujú preberané učivo daného ročníka.

O to viac sme hrdí na našu žiačku Denisku Kubicovú zo 7.A, ktorá sa s touto výzvou úspešne popasovala. Po zvládnutom školskom kole postúpila do okresného kola a stala sa úspešnou riešiteľkou, pričom obsadila, to najlepšie, 1.miesto. Deniske blahoželáme a veríme, že bude aj naďalej rozvíjať svoje vedomosti vo fyzike a úspešne reprezentovať našu školu.

Mgr. M. Kullová

Rozprávková škola v prírode Tramptária - Donovaly, RZ Vesel

Školu v prírode si štvrtáci užili v krásnej prírode na Donovaloch. Ubytovanie bolo hotelového typu. Raňajky mali formou bufetových stolov a večeru si vyberali z dvoch jedál.

Počas pobytu sme využívali spoločenskú miestnosť, v ktorej sme uskutočňovali vyučovanie hravou formou aj zábavné aktivity. Využívali sme aj vonkajšie priestory hotela, kde sa konali ranné rozcvičky a rôzne zábavné a športové aktivity.
V jednotlivých disciplínach boli žiaci odmeňovaní pridelenými kráľovskými bodmi – tramptármi.
Vo utorok sme navštívili rozprávkovú krajinu HABAKUKY.
Prehliadka bola spojená s divadelným predstavením rozprávky: ZLATÁ PRIADKA a MEDOVNÍKOVÝ DOMČEK.
K spestreniu programu prispeli každý deň aj animátori, ktorí si pripravili zábavné hry, súťaže a kráľovské remeslá.
Pestré a nezabudnuteľné zážitky v ŠvP budú dlho doznievať v spomienkach detí.

Mgr. E. Behúňová, Mgr. M.Beňušová

Piataci a šiestaci na výlete

Hurá, hurá, boli sme na výlete! 4.6. sa piataci spolu so šiestakmi a s ich triednymi pani učiteľkami vybrali na výlet.

V počasie sme do poslednej chvíle dúfali, no moc nadšení sme neboli. Cesta bola naozaj vyčerpávajúca, lialo a lialo a my sme stále stáli v kolóne. Prvým bodom nášho výletu bola Demänovská jaskyňa slobody. Dozvedeli sme sa od pána sprievodcu veľa zaujímavých vecí: má 14 km, je sprístupnená od roku 1924, 1mm kubický kvapľa rastie 10-15 rokov a prší tam večný dážď. Bolo to krásne. Zážitok nám nepokazilo ani to, že tam bolo 5°C a prešli sme tam vyše 900 schodov. Keď sme vyšli z jaskyne, stále pršalo, a tak sme museli prehodnotiť naše plány, kedže druhým bodom mala byť KONTAKT ZOO. Tak sa pani učiteľky rozhodli, že navštívime Galériu Ilusia. Galériu, kde sme sa zahrávali s uhlom pohľadu. Zrazu sme sa bez topánok dostali na nástupište 9a3/4, do akvária, do väzenia, do vesmíru, za Einsteinom, stali sme sa súčasťou kaviáru a podobne. Návšteva trvala 60 minút a nakoniec sme si mohli vyvolať na mieste aj fotografie. Niektoré boli naozaj vydarené. Výlet sme si užili, bola to zábava a odniesli sme si veľa pekných, šťastných a smiešnych spomienok. ZOO si nechávame v zálohe.

Mgr. Šteinigerová, Mgr. M.Kullová

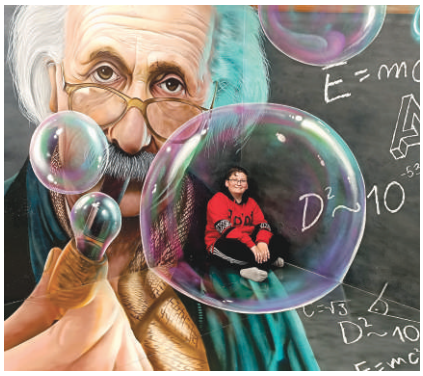

Geologické zaujímavosti Kysúc exkurzia

Počas dovoleniek a výletov navštevujeme mnohé zaujímavé miesta a častokrát si neuvedomujeme, že aj v našom okolí sú lokality svetového významu.

Na našich krásnych Kysuciach ich máme tiež niekoľko. Každoročne absolvujú žiaci 9. ročníka Exkurziu po geologických zaujímavostiach Kysúc. Navštevujeme lokality: Kamenné gule na Megonkách, Klokočovské skálie a Ropný prameň v Korni. Spolupracujeme s CHKO Kysuce, ktorá nám poskytuje sprievodcu. Tentokrát nás sprevádzala pani Kyselová, ktorá nám informácie z geológie prepájala s botanikou, zoológiou a ekológiou. Neušlo našej pozornosti, že si tieto významné lokality niektorí návštevníci nevážia. Na Megonkách sa povaľovali odpadky a dostať sa na Klokočovské skálie bolo náročné kvôli polomu, ktorý tam už leží niekoľko mesiacov. Napriek tomu žiaci strávili krásne doobedie v prírode a získali cenné informácie o lokalitách a lesnom ekosystéme.

Mgr. M. Kullová

Deň detí Kysuckého Triangla

Päť škôl, cca 120 súťažiacich, mnoho športových disciplín, maľovanie na tvár, hot dogy, popcorn, kofola, ukážky psovodov a našich hasičov a nádherné počasie. Čo viac sme si mohli priať:)

Vydavateľstvo Taktik - aktivity pre žiakov 2. ročníka

Dňa 10.5.2024 mali žiaci druhého ročníka na hodine matematiky aktivity z vydavateľstva TAK-TIK pod vedením lektorky pani Chovancovej.

Mgr. E. Behúňová
Mgr. A Kullová

Okresné kolo atletickej súťaže

23.5.2024 sme sa zúčastnili okresného kola atletickej súťaže v Čadci.

Žiaci súťažili v rôznych atletických disciplínach. Kristínka Krainová obsadila v skoku do výšky krásne 1.miesto.

Ing. Renáta Šplháková

OCENENIE VO VÝTVARNEJ SÚŤAŽI „OVOCIE - ZELENINA“

V tomto školskom roku sa naši šikovní žiaci zapojili do výtvarnej súťaže "OVOCIE - ZELENINA".

Ocenenie za svoju výtvarnú prácu získali:
Ema Krellová 2.A
Timea Maslíková 6.A

Dievčatám blahoželáme a ďakujeme za reprezentáciu našej školy.

Mgr. Behúňová Emília

Deň matiek

Pri príležitosti Dňa matiek si naši šikovní žiaci pripravili pod vedením svojich učiteľov v SZUŠ vo Svrčinovci krásny kultúrny program.

Ďakujem deťom, ale aj rodičom, že pomáhajú rozvíjať ich talent . Veríme, že sa im program páčil.

Monika Strýčková

Rozvojový projekt „ Čítame pre radosť“

Naša škola bola úspešná v rozvojovom projekte, ktorý je zameraný na čitateľskú gramotnosť. Triedam druhého ročníka bol pridelený finančný príspevok 500 € na zriadenie alebo doplnenie triednych knižníc.

Triedna knižnica dokáže budovať pozitívny vzťah ku knihám i samotnému čítaniu. Každý žiak si môže nájsť knihu podľa svojho záujmu, ktorá ho prenesie do sveta fantázie alebo mu poskytne odpovede na jeho zvedavé otázky. A hlavne, budú si čítať pre radosť.

Mgr. E. Behúňová, Mgr. A Kullová

Hráme sa s rozprávkou Janko Hraško

Žiaci druhého ročníka na začiatku hodiny riešili hádanku o hrášku, zopakovali si vedomosti o rozprávke (čo je to rozprávka, aké má znaky).

Text rozprávky začala čítať školská knihovníčka. Do čítania boli zapojené aj všetky deti. Po každej časti mali otázky na porozumenie textu. V závere si vypracovali PL a nakreslili ilustráciu k rozprávke.

Mgr. Behúňová

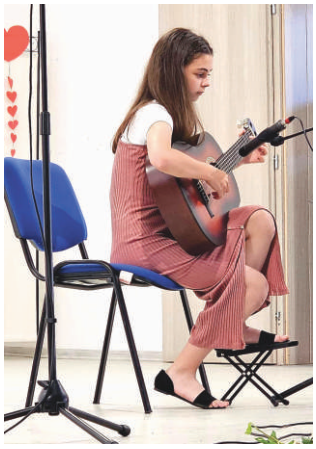

Ocenenie vo výtvarnej súťaži
„Vesmír očami detí“

I v tomto školskom roku sa naši šikovní žiaci zapojili do výtvarnej súťaže “Vesmír očami detí".

Na základe rozhodnutia odbornej poroty žiačka 4.B triedy Karin Hlúbiková so svojou prácou patrila medzi najlepších v okresnom kole a postúpila do celoslovenského kola. Karinke blahoželáme a ďakujeme za reprezentáciu našej školy.

Mgr. E. Behúňová, Mgr. M. Beňušová

„Čítajme si 2024“

Je celoslovenský detský čitateľský maratón, ktorý sa konal pod záštitou Linky detskej istoty.

Do 15. ročníka uvedeného projektu sa zapojilo 209 žiakov našej školy prvého i druhého stupňa. Deti čítali knihy zo školskej knižnice. Prvákom a druhákom čítal aj pán riaditeľ a školská knihovníčka. Každý čitateľ dostal záložku do knihy. Žiaci čítaním a rozvojom čitateľských kompetencií rozvíjajú svoju osobnosť, reč a slovnú zásobu. Čítaním nielenže získavajú informácie a vedomosti, ale aj poznávajú hodnoty, rozlišujú dobro a zlo, rozvíjajú svoju fantáziu a tvorivosť.

Mgr. Emília Behúňová

Starší čítajú mladším!

26.4. sa hneď zrána naši najmenší žiaci potešili, pretože k nim zavítali na návštevu šiestaci.

Nebolo to len tak - priniesli si so sebou aj knihu Rozprávky z horského parku od Moniky Marettovej, aby svojim mladším spolužiakom priblížili život zvieratiek v lese. Spolu sa zamysleli, aké je krásne, keď si pomáhame a môžeme sa jeden na druhého spoľahnúť.

Mgr. L. Šteinigerová, Mgr. E. Behúňová

HRY
pre spolužiakov

Žiaci 5. A triedy na hodine techniky navrhli a vytvorili vlastné spoločenské hry, ktoré sa nachádzajú na strednej chodbe.

Mladší spolužiaci sa môžu počas prestávok zahrať a preniesť sa do sveta pirátov alebo rozprávkovej ríše.

Milada Antonínová

Deň narcisov na našej škole

18. apríla sa aj naša škola zapojila do celoslovenskej finančnej zbierky na podporu onkologických pacientov a ich rodín.

Deň narcisov je jedinečná verejnoprospešná zbierka Ligy proti rakovine. Pripnutím žltého kvietku v Deň narcisov vysielame onkologickým pacientom odkaz, že nie sú vo svojom ochorení sami, že ich boj sa týka nás všetkých a že majú našu podporu.
Ďakujeme všetkým žiakom, rodičom, pedagogickým aj nepedagogickým zamestnancom, ktorí prispeli do našej zbierky. **Našej škole sa podarilo vyzbierať 473,40 €.**
Ďakujem za pomoc dobrovoľníčkam D. Padyšákovej, B. Bednárovej a V. Mikulovej.

Mgr. Anna Kullová

Úspešné riešiteľky

okresného kola chemickej olympiády

Žiačky 9. ročníka Kamilka Tomalová, Barborka Mikulová a Emka Kubalíková uspeli v okresnom kole chemickej olympiády.

Najlepšie výsledky dosiahla Kamilka Tomalová, ktorá sa umiestnila na 4. mieste. Súťaži predchádzala teoretická a praktická príprava. Dievčatá si tak rozšírili vedomosti z chémie, ktoré využijú pri ďalšom štúdiu na gymnáziu a Barborka Mikulová ako farmaceutický laborant. Všetkým trom deviatačkám blahoželáme a ďakujeme za úspešnú reprezentáciu školy.

Mgr. M. Kullová

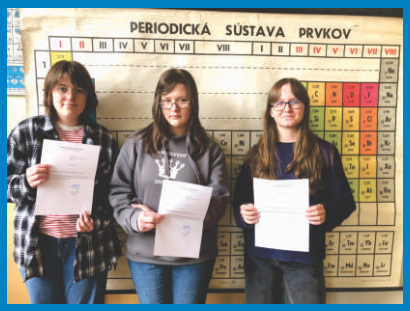

Deň Zeme, deň pre naše životné prostredie

Už od roku 1990 si každoročne 22. apríla rôznymi aktivitami pripomíname Deň Zeme.

My sme už 19. apríla vyšli do rôznych častí našej dediny, aby sme ju vyčistili od odpadu a skráslili tak naše životné prostredie. Ďakujeme za spoluprácu OÚ Svrčinovec a OZ pre krajšie Kysuce. Žiaci boli veľmi šikovní a ochotní priložiť ruku k dielu. Je smutné, že sa každý rok nájdu nelegálne skládky odpadu a pritom je toľko možností ako odovzdať alebo zhodnotiť odpad... Každý deň by sme mali brať ako Deň Zeme!

Mgr. Martina Kullová

Hrnček, prosím, var!

Na našej škole sa radi zapájame do generačného čítania. V piatok navštívili ôsmaci svojich najmenších spolužiakov - prváčikov a druháčikov.

Prečítali im rozprávku "O divotvornom hrnčeku" a ich pozornosť aj preskúšali - mali pre nich pripravené otázky. Prváci a ani druháci sa nedali zahanbiť, na všetky otázky odpovedali správne. Prežili sme spolu milé chvíle a dohodli sme sa že, aj najmenší žiaci prídu niekedy čítať ôsmakom.

Mgr. L. Šteinigerová, Mgr. E. Behúňová

„UHÁDNEŠ ČI NEUHÁDNEŠ“

Počas hádankárskej súťaže mali deti rozmiestnených 106 hádaniek v priestoroch chodby na 1. poschodí a prízemia. Správne odpovede deti vhadzovali do pripravenej schránky.

Prváci mali pripravené hádanky o rozprávkach. Prišli im ich prečítať žiaci 5.A triedy. Naši najmladší čitatelia dokázali, že rozprávky poznajú. Z každej triedy bolo odmenené dieťa s najväčším počtom správnych odpovedí. Ceny do súťaže venoval pán riaditeľ Mgr. Ján Ligač. Ďakujeme. Najúspešnejší riešitelia:
Daniel Cyprich (1.A), Karolína Zemaníková (2.A), Vivien Cyprichová (2.B), Lukáš Hráček (3.A), Milan Strýček (3.A), Tamara Kubištová (4.A), Sofia Sloviaková (4.B), Jozef Klužák (5.A)
Všetkým srdečne blahoželáme.

Mgr. Emília Behúňová

Krojovaný koncert – Zbojná pre deti

Dňa 18.3.2024 zažili deti v MŠ doobedie plné spevu, tanca a hier. Nakukli do sveta ľudových tradícií spojených s jarou a sviatkami Veľkej noci. Vyskúšali si klobúkový tanec, šibačku, preťahovanie lanom, ale aj pravú dedinskú tancovačku v sprievode heligónky.

Návšteva knižnice vo Svrčinovci

V marci navštívili deti aj knižnicu na OÚ vo Svrčinovci. Niektoré z nich mali po prvý krát možnosť, prísť do kontaktu s takým množstvom kníh, časopisov a ilustrácií. Oboznámili sa s pravidlami správania sa v knižnici ako aj s dôležitosťou správnej starostlivosti o knihy.

Neobišli sme ani výstavu „Vyrezávané rozprávky na lipovom dreve" od autora Andreja Renčka. Deti hádali názvy známych i pre niektorých menej známych rozprávok a obdivovali krásu vyrezávaných obrazov.

Návšteva knižnice v Čadci

Dňa 7. 5. 2004 naši predškoláci navštívili Kysuckú knižnicu v Čadci, kde sa oboznámili s jej priestormi, s jednotlivými oddeleniami s knihami, prezreli si vystavené výtvarné práce detí z rôznych materských škôl. Pracovníčka knižnice si pre ne pripravila zaujímavú prezentáciu plnú aktivít, hrových úloh a zábavy. Výlet zakončili sladkou bodkou – – zmrzlinou.

Môj rozprávkový svet

Kysucká knižnica v Čadci pripravila už 21. ročník výtvarnej súťaže pre deti materských škôl „Môj rozprávkový svet". Tejto súťaže sa za našu MŠ zúčastnilo niekoľko detí. Medzi ocenenými prácami bola aj práca, ktorú vytvorila Rebeka Majchráková pod vedením p. učiteľky Štefky Lašovej.

Deň matiek

Tak ako každý rok v máji sa konala slávnosť pri príležitosti Dňa matiek. Aj deti z materskej školy svojím programom plným piesní, básní a tanca prispeli k spríjemneniu tohto krásneho dňa pre mamy a staré mamy z našej obce.

Včelí domček

Naša MŠ sa zapojila do edukačného Eko – programu pod názvom EDUBEE – – Včielky pre školy. Vďaka tomuto programu pribudol v areáli „Včelí domček" pre včielky samotárky. V úli je umiestnený pozorovací plást, ktorý deťom umožní pozrieť sa, čo sa deje vo vnútri hniezda. Včielky samotárky sú významným opeľovačom ovocných stromov a sú pre deti úplne bezpečné.

Zdravýživkine Dobrodružstvá

V apríli k nám zavítala Zdravýživka. Prostredníctvom jej interaktívnych hier, deťom odovzdala hravou formou vplyv stravy a pohybu na telo, význam vyváženej stravy a jej dôležitosť na celkové zdravie.

Stavanie Mája

„Horička zelená, ty jedľová hora, ty budeš zoťatá na prvého mája..." Deti z materskej školy spestrili svojimi piesňami, básňami a tanečným pásmom príjemné podujatie na OÚ vo Svrčinovci, kde bol v spolupráci s hasičmi 30. apríla postavený krásny MÁJ.

Divadlo o **„Veľmi pyšnej Levici“**

V máji mali deti možnosť v materskej škole sledovať divadelné predstavenie o pyšnej levici. Bol to zábavný aj poučný príbeh o sile priateľstva, pri ktorom sa deti veľa nasmiali, zaspievali si a v jeho závere si aj zatancovali.

Chemická a fyzikálna show - Škola hrou

Vďaka prírodovednému poznávaniu majú deti možnosť zoznámiť sa s obklopujúcou prírodou, jej realitou, s prírodnými javmi a uvedomiť si tak význam a hodnoty ochrany prírody a budovať si pozitívny vzťah k nej.

Prostredníctvom tejto interaktívnou formou vzdelávania sa u detí zvyšuje zvedavosť a okrem zábavy si odniesli mnoho užitočných poznatkov.

Našim jubilantom

Pri príležitosti významných životných jubileí občanov našej obce sa v kultúrnom dome vo Svrčinovci konala slávnosť, na ktorej vystúpili aj deti našej MŠ pod vedením pani učiteľky Štefky Lašovej.

Deň detí

Medzinárodný deň detí sme oslávili karnevalovým dopoludním plným zábavy. Deti si učili množstvo súťaží, kde si medzi sebou porovnali svoju silu, šikovnosť a obratnosť. Pochutnali si na sladkom občerstvení a vytancovali sa na bublinkovej diskotéke. Masky boli skutočne krásne.

Olympijské popoludnie s rodičmi

Popoludní 5. mája sa v areáli našej MŠ konalo zábavné podujatie s rodičmi plné olympijských disciplín. Súťažili veľkí aj malí s cieľom získať olympijskú medailu. Pre všetkých bolo pripravené malé občerstvenie a fotokútik, kde sa mali možnosť odfotiť. Súčasťou podujatia bola aj finančná zbierka na vybavenie priestorov pre najmenšie deti z našej materskej školy. Ďakujeme všetkým rodičom aj iným rodinným príslušníkom, ktorí prispeli finančným darom alebo občerstvením.

Zdravím milí športoví priatelia!

V mesiaci jún sa skončila futbalová sezóna 2023/24 pre všetky mužstvá TJ Beskyd Svrčinovec v kategóriách U7, U9, U11 to sú tí najmenší, ďalej mladší žiaci, starší žiaci, dorast a muži.

Všetci naši borci dôstojne reprezentovali obec a klub a ako to v športe býva, niekedy sa darilo viac, inokedy menej, ale sezónu možno hodnotiť úspešne. Družstvo mužov sa dostalo do skupiny o postup, kde to je už náročnejšie, ale na prvú sezónu po rokoch je to dobré.

Ďakujem trénerom Dominikovi Poláčkovi a spol, realizačnému tímu p. Petrovi Čepcovi a spol, obci Svrčinovec, sponzorom, fanúšikom a všetkým, ktorí akokoľvek pomohli pri chode klubu, čo v dnešnej dobe, verte nie je jednoduché.

S pozdravom predseda klubu Peter Poláček a výbor TJ Beskyd Svrčinovec.

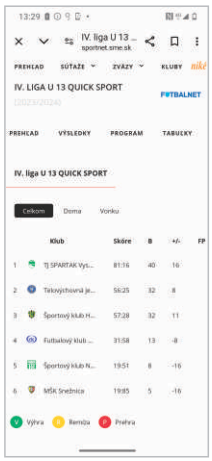

75. VÝROČIE ZALOŽENIA MIESTNÉHO SPOLKU SLOVENSKÉHO ČERVENÉHO KRÍŽA VO SVRČINOVCI

Dňa 5. mája 2024 sa konala slávnostná schôdza Miestneho spolku Slovenského Červeného kríža vo Svrčinovci pri príležitosti 75. výročia založenia MS SČK vtedajšej ZO Československého Červeného kríža.

Medzi nás zavítala pani riaditeľka Územného spolku SČK v Čadci Mgr. Helena Tomašíková, pani starostka Mgr. Renáta Majchráková, pán farár Mgr. Jozef Lazový. Náša slávnosť bola o to radostnejšia, že máme medzi nami tak vzácnych ľudí, pre ktorých je kvapka krvi na dlani ako Vaše srdce na dlani pre druhých.

Základným poslaním SČK je predchádzať a zmierňovať utrpenie všetkých ľudí bez ohľadu na národnosť, jazyk, rasu, pohlavie, náboženstvo, politické presvedčenie a spoločenské postavenie. Vo svojej činnosti sa riadi princípmi hnutia Červeného kríža a Červeného polmesiaca, ktorými sú humanita, nestrannosť, neutralita, nezávislosť, dobrovoľnosť, jednota, univerzálnosť. Základnými organizačnými jednotkami SČK sú miestne spolky. Jedným z nich je aj tá naša organizácia, ktorá funguje 75 rokov a to je už história, ktorá je založená na dobrovoľnosti darcvstva krvi, jej členov, dobrovoľníkov a o to je cennejšia. Podľa dostupných záznamov bola ZO Čes. ČK založená 13.01.1949, kde funkciu predsedu vykonával pán Rovder, neskôr pán Jašek. MS mal 95 členov. Členky výboru uvádzali, že MS ČČK vznikol oveľa skôr okolo roku 1930. MS ČČK pracovala veľmi aktívne, členky absolvovali kurz prvej pomoci, rozvíjala sa osveta o potrebnej osobnej hygiene. Hneď v tomto roku prvou kvalifikovanou pôrodnou asistentkou sa stala pani Johanka Sloviaková-Pajonková (vysoká kojenecká úmrtnosť, veľká chorobnosť, nedostatočná hygiena...). Činnosť Červeného kríža sa aktívne rozvíjala za p. riaditeľa A. Ďurčanského. Všetci žiaci boli členmi Dorastu Čes. Čer. kríža. Utvárali sa zdravotné hliadky v triedach (mydlo-uterák), pravidelné lekárske prehliadky žiakov pod vedením štátneho všeobecného lekára, zubného aj očného lekára, boli zdravotné zbierky šatstva pre chudobných. O aktívnu činnosť dorastu Čer. kríža sa zaslúžili manželia Zuzana a Štefan Hustayovci, pani Natália Ševčíková, pani Kozová a manželia Antón a Anežka Matiaškovci učitelia tunajšej školy. Ich žiaci sa niekoľkokrát zúčastnili pretekov a zdravotných súťaži v Čadci. Neskôr prevzala funkciu predsedu pani N. Ševčíková. Boli vytvorené dve skupiny v Ústredí a u Deja, tam viedli skupinu pani Anna a Agneska Trembošové. Spolupráca s lekármi bola veľmi dobrá, nárast dobrovoľných darcov krvi a 54 dobrovoľných zdravotných sestier. Patrili medzi ne p. Nájdeková, p. Kullová, p. Homolová, p. Stavová, p. Strýčková, p. Kubištová a p. Krchová. Ako prvý lekár sa spomína všeobecný lekár p. Raich z Čadce. V roku 1961 sa zriadilo zdravotné stredisko kde začal ordinovať všeobecný lekár p. Grochal, neskôr p. Štúr, p. Oriešok, p. Helešová, p. Krošláková a p Drexlerová. Prvá detská pôsobiaca lekárka bola p. Šimonová, neskôr p. Pribylincová. V prvej zubnej ambulancii ordinovala lekárka p. Vojtylová, nekôr p. Moják, teraz p. Schmit a p. Veronika Hlaváčová. Ďalšou predsedkyňou ČK bola p. Anežka Lašová. Konali sa prednášky s rôznou tematikou spojené s premietaním filmov. Neskôr prevzala funkciu p. Katarína Kubicová. Veľká pozornosť sa venovala výchove mladej generácie pod vedením p. uč. Danky Michalikovej, Ľudky Kullovej a Boženky Kordekovej, ktoré vyškolili 50 mladých zdravotníkov v ZŠ. Za obetavú a záslužnú prácu boli udelené vyznamenania ČSČK týmto členkám – p. Natálii Ševčíkovej, p. Terézii Kubištovej, p. Magdaléne Kubištovej, p. Helene Martauzovej a Kataríne Kuffovej ako opatrovateľkám ČSČK. Dlhoročnou predsedkyňou bola p. riaditeľka MŠ Mária Kotyrová s členkami výboru p. Teréziou Belešovou, p. Alžbetou Kupkovou, p. uč. Annou Kullovou, p. Natáliou Ševčíkovou p. Annou Krenželákovou, p. Máriou Šimčiskovou, p. Veronikou Urbánkovou, p. Teréziou Cyprichovou, p. Jánom Kultánom ,p. Pavlom Švancárom a iní. Mnohí dobrovoľní darcovia boli nositeľmi bronzových, strieborných zlatých plakiet Jána Jánskeho. Prioritou bolo získavanie nových, mladých darcov krvi, vzájomná spolupráca s MŠ, ZŠ a ostatnými organizáciami, členky si dopĺňali zdravotné kurzy, uskutočňovali sa zdravotné prednášky pre rôzne vekové kategórie, aktívne sa podieľali na živote v obci, brigády sušenie sena – poľnohospodárom, čistenie okolia 1200 hodín, pomoc stavbe MŠ 700 hodín, návštevami chorých a starých osamelých občanov i v DD. Za dlhoročnú dobrovoľnú prácu boli ocenené viacerými vyznamenaniami tieto členky p. Mária Kotyrová, p. Natália Ševčíková, p. Terézia Belešová, p. Mária Šimčisková, p. Stanislav Mrázik, p. Alena Varmusová.

Aj keď sme prebrali od svojich starších členiek MS SČK štafetu bohatých skúsenosti, snažíme sa zachovať a rozvíjať existenciu spolku, dávať do popredia dôležitosť darcovstva a snahu chcieť pomáhať druhým a nečakať pritom žiadnu odmenu. To všetko si vyžaduje obetavosť každého jednotlivca.

Ďakujeme Vám, naši dobrovoľní darcovia krvi, lebo darovať niekomu krv, je ten najšľachetnejší a najväčší dar, ktorý vás nič nestojí, ale pre obdarovaného znamená záchranu života a zdravia. Každým darovaním krvi môžete zachrániť až tri ľudské životy. Je krásne niečo dostať, ale oveľa krajšie niečo dať.

Ďakujem Vám, všetkým dobrovoľníkom za akýkoľvek skutok lásky a milosrdenstva pre odkázaných na pomoc človeka. Dnešná trpká doba je poznačená šírením negatívnych správ. A preto každému zo srdca prajeme aby vaše šľachetné srdce vnímalo naplno radosť zo skutkov empatie a lásky k trpiacim. Z ich radosti nech šťastie príde k Vám.

Ak sa na niektoré mená zabudlo, vopred sa ospravedlňujem. Mnohí naši členovia, darcovia, dobrovoľníci už nie sú medzi nami, ale ich dielo láskavosti, dobroty a pomoci druhým ostáva tu v našich srdciach.

Najstaršia žijúca darkyňa krvi je pani **Veronika JARABICOVÁ** ocenená striebornou plaketou Mudr. J. Jánskeho

Terajší darcovia krvi

Kňazovickí:
Pavol Kubalík
Pavol Grochal

Máme 27 nositeľov zlatej plakety Mudr. J. Janského
- 55 nositeľov striebornej plakety Mudr. J. Janského
- 95 nositeľov bronzovej plakety Mudr. J. Janského

Ocenení darcovia krvi za rok 2023

Diamantoví:
Pavol Balala

Zlatí darcovia:
Padych Matej, Čanecký Jozef, Kubalík Vladimír

Strieborní darcovia krvi:
Ing. Slavomír Jurga, Rudolf Kolenčík, Michal Morcinek, Katarína Stráňavová

Bronzoví darcovia krvi:
Ľubomíra Cyprichová, Matej Časnocha, Martin Gelačák, Miroslava Goneková

Za rok 2023 darovalo **82** dobrovoľných darcov krvi z toho **8** darcov darovalo prvý - krát. Kvapkou po kvapke daruješ život, lásku i šťastie. Daruješ šancu prežiť nový deň, mnohokrát aj nový život. Stačí tak málo...Len sa rozhodnúť. Rozhodnúť sa srdcom, lebo ono poháňa to, čo je tak vzácne pre každého človeka...**ĎAKUJEME**

Radosť je o to väčšia, že sa do odberu zapojili celé rodiny, rodičia a deti, mama s dcérou, babička s vnučkou …

Veľa darcov krvi nezíska ocenenie plaketou, aj keď majú veľa odberov hlavne zo zdravotných dôvodov preto ĎAKUJEME všetkým, ktorí darujú kúsok seba, za ich šľachetný čin a zároveň reprezentovanie našej obce v "štafete ľudskosti".

Poďakovanie pri príležitosti 75. výročia patrí aj nášmu bývalému čestnému výboru a dobrovoľníkom za svoju prácu pretkávanú láskou a dobrotou k druhým.

Veľké ďakujem pri tejto príležitosti parí p. riaditeľke ÚS SČK Mgr. Helene Tomašíkovej, pani starostke Mgr. Renáte Majchrákovej, panu farárovi Mgr. Jozefovi Lazovému a lekárnikovi Pham. Dr. Antónovi Kozákovi. Za spríjemnenie našej milej udalosti patrí poďakovanie Janke Dejovej, foklórnej skupinke Svrčinka a Janke Jurgovej.

Poďakovanie patrí aj OÚ za poskytnutie priestorov v KD. Ďakujeme tiež sponzorom v našej obci za finančný príspevok a to Renátke Strýčkovej, Janke Babuliakovej, Lenke Gomolovej, Ivanke Backovej, Milenke Hrancovej, Daške Šuškovej, Jánovi Cyprichovi, Jaroslavovi Kubalákovi, Pham. Dr. Antónovi Kozákovi, Judr. Katke Belešovej, Ing. Ladislavovi Kullovi, Antónovi Kullovi a Mikulášovi Kullovi.

Ďakujeme aj Vám všetkým, ktorí ste prijali naše pozvanie, lebo všetci sme slávnosť s láskou pre Vás pripravili. Ďakujeme vám všetkým, ktorí ste akýmkoľvek spôsobom prispeli k spríjemneniu dnešnej udalosti 75. výročia založenia MS SČK vo Svrčinovci.

Nech je kvapka krvi symbolom nádeje, šťastia a porozumenia medzi ľuďmi...

Náš MS SČK sa aktívne zapája aj do diania v našej obci ako boli Ostatky, Železný hasič, Športový deň detí, aktivity v ŠKD pri príležitosti Svetového dňa darcov krvi či Športový deň rodiny. Sme radi, že aj my členky, dobrovoľníčky MS SČK môžeme prispieť k dobrému priebehu akcii.

Prajeme Vám všetkým príjemné prežitie letných prázdnin a dovoleniek, pevné zdravie, veľa teplých slnečných lúčov a pohodových dní.

Mgr. Alena Varmusová

Malé Karpaty 14.4.2024

Prvé autobusové zájazdy plánujem skoro vždy na juh, aby sme si užili jar čím skôr. Tento rok sme pripravili turistiku do Malých Karpát. Pripravené boli dve trasy: Kratšia cca13km zo štartom v Modre na rozhľadňu Veľká Homola, cieľ bol na Zochovej chate. Tu bol pristavený autobus, ktorý do blízkej Harmónie dopravil druhú skupinu. Autobus ich dopravil ku zámku Červený Kameň. Tu mala cieľ druhá skupina, ktorá urazila 17 Km. Pokiaľ čakali na prvú skupinu čas čakania si spríjemnili prehliadkou hradu Červený Kameň. Druhá skupina dorazila v dohodnutom čase, tí už prehliadku nestihli. Krátke občerstvenie a odchádzame, aby sme včas prišli domov.

Výstup na Veľkú Raču 8.5.2024

Naši turisti sa zúčastnili aj tejto akcie pri príležitosti kladenia vencov padlým v II. svetovej vojne v Oščadnici Úpratiská.

Štiavnické Vrchy 19.5.2024

Zájazd sa uskutočnil výnimočne v sobotu a predpoveď počasia na tento deň bol viac ako katastrofálny, čo odradilo viacero prihlásených. Predpoveď sa chvalabohu nevyplnila. V Lehôtke pod Brehmi, odkiaľ bol štart oboch skupín nás čakali domáci turisti, ktorí nám robili doprovod. Cieľ oboch skupín bol v kúpeľoch Sklenné Teplice. Dlhšia, 15 km trasa, prechádzala cez vrch Kečka a Bralce. Kratšia tieto vrchy obchádzala. Počasie bolo ukážkové, no večerné výdatné dažde na jílovcových poľných cestách vytvorilo zvláštnu hmotu. Na topánkach sme mali nalepené blato v tvare snežníc. Po príchode na lesné cesty sa to zlepšilo. Po ceste sme si obzreli aj zrúcaninu Pustého hradu. Do cieľa sme prichádzali po skupinkách, čo bolo výhodou pre výber niektorých z bazénov. Po turistike relaxačný kúpeľ bol balzam na telo i dušu. Zájazdu sa zúčastnilo 42 myslím, že spokojných turistov.

Staré Hámry - Visalaje 9.6.2024

V nedeľu 9.6. sa uskutočnil 21 ročník spoločného stretnutia turistov KST Svrčinovec a KČT Frýdek Místek. Tento rok túto akciu organizovali priatelia s Frýdku. Po vystúpení z autobusu v Starých Hámroch sme chvíľu počkali na linkový autobus, ktorým dorazili domáci. Po krátkom zvítaní a privítaní predsedov sme sa vybrali na trasu. Slabé mrholenie úplne prestalo a cez trhajúcu oblačnosť sa predieralo slnko. Trasa bola vedená peknými lúkami plnými kveteny, samoty vkusne prerobené na chaty dodávali krajine romantického ducha. Prechádzame popri drevenému kostolíku, ktorý je zasvätený Panne Márii - pomocnice škoda ,že nebol otvorený. Krátkym zostupom prichádzame k chate Švárna Hanka. Tu si doprajeme dlhšie občerstvenie a vytúžené pivko. Vychutnávame si kruhové výhľady no Slovensko- České pomedzie a na obzore chaty na Bielom kríži. Pôvodnú trasu si predlžujeme, aby sme sa vyhli blatistému terénu. Na chatu vo Visalajách prichádzame včas. V družnej debate ochutnávame miestne špeciality. Dobrej atmosfére čas strašne rýchlo uteká a nastal čas rozlúčky. Ešte pár rozlúčkových pesničiek pri autobuse a odchádzame. Chcel by som poďakovať turistom z Čierneho, ktorí pomohli naplniť autobus. Budúci rok spoločnú akciu organizujeme my. Akcie sa zúčastnilo celkom 87 turistov.

Ešte by som chcel touto cestou poďakovať poslancom obecného zastupiteľstva za poskytnutú dotáciu aj keď skrátenú. Chcem ubezpečiť, že poskytnutý príspevok bude použitý na rozvoj cestovného ruchu v obci. Že to robíme dobre svedčia aj ocenenia okolitých klubov a organizácii z Kysúc, Čiech či Poľska.

Stano Mrázik

Je tu druhé číslo spravodaja a my sa chceme s vami podeliť o naše zážitky, okamihy a postrehy, ktoré sme počas našich aktivít zažili.

Tento rok si všetci gorali Slovenska pripomínajú 550. výročie udelenia valašských privilégií valachom, kráľom Matejom Korvínom. Pri tejto príležitosti sa 14.4. konala spoločná slávnostná sv. omša goralov v Ružomberku, na ktorej sme sa zúčastnili spolu s pani starostkou. Bola to krása vidieť toľko detí, žien a mužov v tradičných krojoch a zo všetkých vyžarovala radosť, hrdosť „Áno som Goral". Mnohí z nás sme netušili, že aj naša obec patrí k tým goralským. Veru aj naši predkovia ťažko robili a dreli, aby nám zachovali dedičstvo, ktoré máme. Preto prosím, skúsme sa všetci hlbšie zamyslieť nad svojimi koreňmi a vážme si, čo nám naši predkovia zanechali. Na Kysuciach je pár obcí, ktoré patria ku goralským a to Oščadnica, Skalité, Čierne a náš krásny Svrčinovec. Gorali vedia byť, alebo teda sú tvrdí, pracovití, nábožní, ale aj milí a láskaví. Nájdeme sa v nich? Ja verím, že áno, lebo sú v nás korene, minulosť, nárečie a porozumenie, ktoré nás má spájať.

24.3. sme opäť na Kvetnú nedeľu chodili s dievčatami „po moju" a navštívili sme aj veľkonočnú výstavu.

5.5. sme boli pozvané zaspievať pár piesní na schôdzu MČK vo Svrčinovci, ktorý si pripomenul 75 rokov od svojho založenia.

11.5. naše deti z folklórneho krúžku vystupovali na Čierňanskom Redyku, kde mohli vidieť miešanie oviec, podkúvanie koňa, varenie syra a boli pre nich pripravené aj iné atrakcie.

20.5. bol pre nás tak trochu netradičný a výnimočný deň. Oslovili nás tvorcovia relácie Regina RTVS, či by sme uvarili nejaké naše goralské jedlo, no a my sme sa toho chopili a uvarili „BABSKÉ UŠI". Teší nás, že aj takto sme mohli prezentovať to naše svrčinovské - - goralské, na čo sme právom hrdí.

31.5. sa naši malí folklóristi zúčastnili detského festivalu Kujem, kujem podkovičku.

3.-5.6. sme na pozvanie KKS Čadca s programom Trávnice navštívili MŠ Čadca Podzávoz, Skalité a Čierne, kde sme deťom predviedli ako sa kedysi kosilo, hrabalo seno, pásli kravy, ale aj ako sa čarovalo. Deti si vyskúšali hrable, kosy, kosáky(drevené) a naučili sa aj čo to gvarič.

V najbližšom období nás čakajú napr. tieto akcie:

- **22.6. Jánsky jarmok v Čadci aj deti s folklórneho krúžku**
- **30.6. Goralské slávnosti v Skalitom**
- **28.6. FF v Heľpe**
- **5.7. Krojovaná sv. omša u nás aj deti s folklórneho krúžku**
- **6.7. FF Východná**
- **7.7. FF Podbieľ**
- **3.8. Jánošíkove dni v Terchovej iba deti s folklórneho krúžku**
- **4.8. Podroháčske FS v Zuberci**
- **24.8. Vystúpenie v Jedľových Kostoľanoch**
- **14.9. Závršansky kermáš aj deti s folklórneho krúžku**
- **22.9. Hody Vysoká nad Kysucou**

Bohužiaľ, tento rok nás nebudete počuť na našom kermaši, nakoľko budeme vo Východnej, kde máme ako laureátky Vidiečanovej Habovky česť vystupovať. Ale veríme, že sa určite na ďalších podujatiach uvidíme. Prajeme vám príjemné prežitie letných dní a času dovoleniek.

S úctou Eva Poláčková, vedúca FSk Svrčinka

Červený kríž - 75.výročie

Jarné slávnosti býka

Kujem,kujem podkovičku

Kvetná nedeľa

MŠ Čierne trávnice

MŠ Podzávoz trávnice

MŠ Skalité trávnice

Informácie zo zhromaždenia LPS Svrčinovec

Dňa 20.04.2024 sa konalo každoročné riadne zhromaždenie Lesného pozemkového spoločenstva Svrčinovec. Viedla ho tento rok JUDr. Katarína Belešová. Na úvod sme minútou ticha vzdali česť zakladajúcemu členovi a zárubkárovi Pavlovi Banášovi, ktorý nás v apríli tohto roku navždy opustil. Na zhromaždení sa zúčastnilo 84 členov LPS, ktorí zastupovali na základe splnomocnení aj ďalších vlastníkov.

Predseda LPS Ing. Ladislav Kulla vo svojej správe o činnosti za rok 2023 uviedol, že uznesenia z roku 2023 boli splnené, a nákladové limity boli dodržané. Vzhľadom na priaznivé hospodárenie sa vytvorila úspora 16 652,68 EUR, ktorá sa presunula do rezervy na pestovnú činnosť v budúcich rokoch. Výška tejto rezervy bola k začiatku roka 89 000,65 EUR. V roku 2023 sa konali 2 zárubkárske schôdze, počas ktorých bolo školenie bezpečnosti práce, a koordinácia jarných a jesenných prác. Predseda zhrnul ciele na rok 2024, ktorými sú hlavne zachytenie jarného rojenia lykožrúta a udržanie kalamitnej ťažby na úrovni nižšej ako v roku 2023, zvýšenie rozsahu pestovných prác najmä v prečistkách a v zalesňovaní, udržanie a zlepšenie stavu lesných ciest, a získanie dotácie za poskytovanie mimoprodukčných funkcií lesa na ďalších 5 rokov.

Následne bola uznesením prijatá účtovná uzávierka za rok 2023, ktorú predniesol Ing. Ján Kulla. Výsledok hospodárenia v roku 2023 bol už druhý rok po sebe veľmi priaznivý. Čistý zisk pred zdanením dosiahol 37,06 EUR na m3 vyťaženého dreva, resp. 426,76 EUR na hektár lesných pozemkov. Na výplatu je pripravených 236.727,29 EUR. V roku 2023 sa vyplatili výnosy za rok 2022 v celkovej výške 261.680,54 EUR. Z toho známym vlastníkom bolo vyplatených 145.650,42 EUR. Výnosy neznámych vlastníkov a Slovenskej republiky vo výške 116.030,12 EUR boli v zmysle nájomnej zmluvy odvedené podniku LESY SR, š.p.

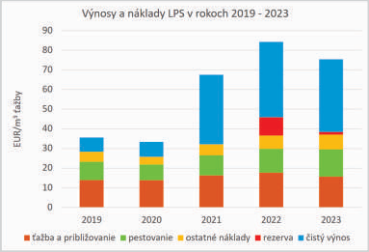

Informáciu o vykonaných lesníckych činnostiach vzhľadom na neprítomnosť odborného lesného hospodára Ing. Ivana Feika predniesol predseda. V roku 2023 sa vyťažilo 7.438 m3 drevnej hmoty, z toho 436 m3 bola mimoriadna ťažba z dôvodu odlesnenia pre výstavbu Ekoduktu Svrčinovec, a modernizáciu železničnej trate. Ostatné bola náhodná (kalamitná) ťažba stromov napadnutých lykožrútom a poškodených vetrom. Dobrá správa je, že po piatom roku platnosti plánu starostlivosti o les máme vyčerpaných 49% desaťročného predpisu ťažby, čiže neprekračujeme tzv. bilancovaný etát, a napriek kalamite šetríme ťažbu aj na budúce roky. V pestovnej činnosti LPS v roku 2023 zabezpečilo obnovu lesa prirodzeným zmladením na ploche 11,36 ha a umelou obnovou na ploche 5,91 ha. Vysádzali sa dreviny buk, dub, jelša a to v celkovom počte necelých 28 000 kusov na jar a jeseň.

Na záver zhromaždenie schválilo východiská hospodárenia a nákladové limity pre rok 2024, a to bez zmeny, na úrovni predchádzajúceho roka 2023. Po krátkej rozprave, ktorá sa týkala okrem iného zabezpečenia niektorých vjazdov do lesa rampami, predseda ukončil zhromaždenie, a pozval prítomných na poľovnícky guláš, a výborné sliezke buchty pripravené našimi kuchárkami.

Katarína Belešová, Ladislav Kulla

Úradné hodiny
LPS Svrčinovec:

Streda: 10:00 – 15:00
(kompletná agenda vrátane finančných operácií)

Piatok: 17:00 – 19:00
(kompletná agenda, konzultácie s výborom a hospodárom)

Pracovné telefonické kontakty:

Ing. Ivan Feik:
0904 182 170
(odborný lesný hospodár)

Ivana Chovaniaková:
0911 236 440 (odbyt a služby)

Anton Kulla:
0948 525 542 (kancelária LSP)

www.lpssvrcinovec.sk

JEDNOTA DÔCHODCOV

Naša organizácia pokračuje v plnení našich plánovaných úloh. Zúčastnili sme sa ako diváci na okresnej speváckej súťaži v Čadci. Ďalším naším predsavzatím bolo zúčastniť sa na okresnej športovej súťaži v Čadci. Súťaž sa konala na športovom ihrisku v Čadci, na ktorej sa zúčastnilo 13 našich členov. Najlepší naši členovia Emília Šušková obsadila 1. miesto a Viliam Tlelka jedno 1. miesto a dve 2. miesta. Gratulujeme a zároveň ďakujem i za účasť ostatným členom. Začali sme už i rekondičnými a kúpeľovými pobytmi, ako boli Piešťany a Bojnice. Zúčastňujeme sa na akciách, ktoré usporadúva i obec. Našim členom, ostatným organizáciám, ako aj občanom prajem pekné leto, aby sme ho v zdraví prežili.

Božena Jargašová

JUBILANTI

APRÍL 2024

Čepec Anton, Závršie 70
Gomolová Anna, U Vajdíka 70
Křenovská Anna, U Matiaška 70
Štrbová Radomíra, Závršie 70
Tatarková Anna, U Juríštov 70
Tlelka Viliam, U Cyprichov 70
Kupka Anton, U Hlaváča 75
Laš Vincent, Pod Grapami 75
Liščák Anton, U Hlaváča 75
Štetiar Dušan, U Juríštov 75
Zdařilová Zuzana, U Matiaška 80
Kubalíková Oľga, Cyprichov 85

MÁJ 2024

Kuffová Mária, Zatky 70
Dejová Veronika, Závršie 75
Kopečná Žofia, U Cyprichov 75
Kužma Ladislav, U Vajdíka 75
Rejdová Dana, Zatky 75
Strýček Ján, U Kubale 75
Točoň Milan, Závršie 75
Komanová Mária, U Mišov 80
Smržová Irena, U Hlaváča 80
Kubalíková Anna, U Švoľka 90
Farbancová Anna, U Hlaváča 91

JÚN 2024

Kubalíková Magdaléna, Zatky 70
Liščáková Zdenka, U Meščky 70
Potočárová Zdena, U Švoľka 70
Švancárová Žofia, U Kubale 70
Březinová Agnesa, Pod bučky a valy 75
Hmurová Anna, U Okapola 75
Byrtusová Štefánia, U Mišov 80
Kubištová Agnesa, U Vajdíka 80

Blahoželáme!

NARODILI SA V ROKU 2024

MAREC

Matúš Šimanica

APRÍL

Tobias Cyprich
Andrea Cyprichová

MÁJ

Ester Koričarová
Michaela Kubíková
Mia Krčmáriková
Matias Ladňák
Elizabeth Turcerová

JÚN

Diana Cyprichová

Blahoželáme!

POVEDALI SI SVOJE „ÁNO“ V ROKU 2024

len občania, ktorí majú trvalý pobyt v obci

APRÍL

Lukáš Širanec
Dominika Urbánková

Peter Brodňan
Veronika Kužmová

MÁJ

Ľubomír Bednár
Zuzana Csambálová

Ľuboš Pasienka
Elena Čišecká

MÁJ

Patrik Hadida
Erika Časnochová

Rastislav Ďurák
Sabína Magulová

JÚN

Miloš Štepita
Veronika Krišicová

Blahoželáme!

OPUSTILI NÁS V ROKU 2024

len občania, ktorí majú trvalý pobyt v obci

APRÍL

Pavol Banáš

MÁJ

Irena Krišicová
Vlastimil Ďurko

JÚN

Žofia Tokarčíková
Ján Martauz

Pozostalým vyjadrujeme úprimnú sústrasť!

Mgr. Fonšová

Svrčinovský spravodaj - obecné informačné noviny.
Periodicita vydávania: 4x ročne.
ISSN 1339-0899, Reg. číslo: EV 3568/09.
Vydavateľ: Obec Svrčinovec 858, 023 12, IČO: 00314323
Redakčný kolektív: Mgr. Renáta Majchráková, MBA, LL.M, Dana Hajnošová, Bc. Jana Jurgová, Mgr. Marián Kotyra, Marcel Hlaváč, Jana Dejová, Juliána Štrbová
Tlač a spracovanie: RADOLSKÝ REKLAMA, s.r.o.
Redakcia si vyhradzuje právo príspevky krátiť, editovať, prípadne neuverejniť.
Príspevky nie sú honorované.

OBEC SVRČINOVEC VÁS SRDEČNE POZÝVA NA

SVRČINOVSKÝ KERMAŠ

6. JÚL 2024

v areáli TJ BESKYD SVRČINOVEC od 16:00 hod.

mažoretky SZUŠ Svrčinovec

Viktória Váleková

P&L heligonkárky a Juraj Urban

16:30 hod. - Eva Máziková

19:00 hod. - ICONITO

Celé podujatie bude moderovať Zuzka Gacíková Zuzčáková
o večernú disco zábavu sa postará DJ AĎO